

INFORMASJON OM BETALING FOR OPPHOLD I SYKEHJEM

Langtidsopphold

Etter innleggelse fattes et betalingsvedtak på bakgrunn av økonomiske opplysninger gitt av beboer eller beboers pårørende, opplysninger fra NAV og fra ligningsetaten. Vederlagsberegningen baseres på årets netto inntekter, og må dermed forhåndsstipuleres.

Hovedregel ved beregning av vederlag:

75 % av folketrygdens grunnbeløp, fratrukket et fribeløp (pr. 01.01.09 kr. 6.200 pr. år)
+ 85 % av alle inntekter utover folketrygdens grunnbeløp med fradrag for skatt og gjeldsrenter.

Hovedregel ved ektefelleberegning:

Når en ektefelle blir innlagt i institusjon har pensjonæren krav på følgende som forsørgerfradrag i inntekten sin:

Folketrygdens grunnbeløp
+ 55 % av beboers tilleggpensjon (en del av folketrygdens pensjon)
+ 55 % av hjemmeboendes tilleggpensjon
- Hjemmeboendes bruttoinntekt

Generelle opplysninger:

Når man tildeles langtidsopphold og har hatt under 60 døgn korttidsopphold i løpet av året (01.01 - 31.12) har man rett på en måneds betalingsfri fra innleggesdato i flg. Forskrift om vederlag.

Har man hatt flere korttidsopphold eller opphold i annen institusjon som sykehus eller lignende, skal man betale fra innleggesdato.

Justeringer av vederlaget:

NAV justerer vederlagstrekket hvert år i forbindelse med at grunnbeløpet justeres fra 01.05. Endringen skjer i juli - med etterbetalt fra 01.05.

Ved andre endringer, for eksempel skatt/endringer av private pensjoner/renteinntekter/renteutgifter mm., må dette dokumenteres og sendes saksbehandler for ny beregning av vederlag. Dette meldes igjen til NAV for korrekt trekk fra trygden. Hvis ikke kan dette også justeres i forbindelse med etteroppgjøret.

Etteroppgjør

Vederlagsberegningen baseres på årets nettoinntekt (inntekt minus skatt og gjeldsrenter). Siden kommunen krever løpende vederlag, må imidlertid årets inntekt forhåndsstipuleres. Det er først når skatteoppgjøret for foregående år foreligger, at kommunen får full oversikt over beboers økonomi slik at riktig vederlagsbeløp for fjoråret kan bli fastsatt. Når skatteoppgjøret foreligger, må derfor kommunen foreta en kontrollberegning (etteroppgjør) i forhold til om vederlaget for fjoråret var riktig utregnet.

Dersom beboer får restskatt, har kommunen tatt for mye i vederlag og må tilbakebetale mervederlaget til beboeren. Får beboeren tilbake penger på skatten, må beboer etterbetale til kommunene det som skulle vært betalt vederlag året før. Dette avregnes også mot eventuelt andre endringer i økonomien.

Etteroppgjøret blir foretatt hver høst/vinter for foregående år.

Hjemmel for å kunne fastsette vederlag etter forskriften finnes i Lov om sosiale tjenester § 11-2 og i Lov om helsetjenesten i kommunene 2-3 og 6-9: §2-3. Forskrift om vederlag for opphold i institusjon mv. av 26.04.95.

Korttidsopphold

Satsene for egenbetaling for korttidssopphold er kr. 121,- pr. døgn (fra 01.01.09), jfr. Vederlag-forskriften § 4, 1. ledd.

Det tas forbehold om endringer av forskriftene.

For ytterligere opplysninger er du velkommen til å henvende deg til saksbehandler på tlf. 69295157

Postadresse:

Skoleveien 1-3

1640 RÅDE

Kommunens sentralbord tlf. 69295100

RÅDE KOMMUNE

Råde bo- og servicesenter

INFORMASJONSBROSJYRE

OM BETALING FOR OPPHOLD I

SYKEHJEM

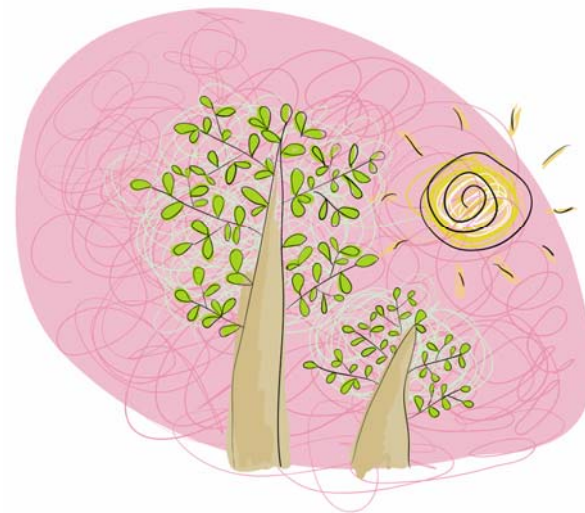

August 2009